

JAPAN GAMES MASTERS



2025 EHIME

日本スポーツマスターズ 2025 // 大会実施要項 //

主催

公益財団法人 日本スポーツ協会 / 愛媛県 / 公益財団法人 愛媛県スポーツ協会

オフィシャルスポンサー

 東武トップツアーズ





この大会は競輪の補助を受けて開催しています。
<https://www.jka-cycle.jp/>

JAPAN GAMES MASTERS ブランドロゴ

「日本スポーツマスターズ (JAPAN GAMES MASTERS)」は、スポーツ愛好者の中で競技志向の高いシニア世代を対象とした総合スポーツ大会です。JSPO が実現を目指す「だれでも、だれとでも。いつでも、いつまでも。」自分らしくスポーツを楽しめる社会（幅広い世代でスポーツが身近にある生涯を送ることができる社会）を体現し、スポーツと共に生きるという想いが込められています。

JAPAN GAMES MASTERS ブランドロゴは、シンボルとロゴタイプで構成されています。



〈シンボル制作意図〉

JとGのアルファベットモチーフで構成したシンボルは、地球を示す球体をあしらっており、一人ひとりの意志が旋を描いて混じり合い、地域住民と「JAPAN GAMES」が共にスポーツ文化を築いていくという想いが込められています。

また、スポーツに触れることにより生まれる楽しさ、喜び、情熱、悔しさなどの様々な感情を、彩り豊かな配色とすることにより、実現する価値の一つである「多様性と調和」を表現しています。さらに、立体表現とすることにより、「する」「みる」「ささえる」の多面的で、かつ幅広い年代のステークホルダーの多層的な取組であることを表しています。

人がこれからの新しい時代をスポーツと共に生きるためにスポーツを文化とし、日本に活力を与える、という志を持った「JAPAN GAMES」を表現しています。

日本スポーツ協会マーク



「のぼる太陽」のイメージを基調に、若いスポーツマンたちの力が、より高く、たくましく伸びていくことをシンボライズ。

昭和49（1974）年の第2回評議員会で正式に決定しました。

永井一正氏（日本デザインセンター理事）デザイン。

目 次

1 大会日程と会場一覧	2
会場地一覧	3
2 総 則	4
3 各競技実施要項	
<1> 水 泳 競 技	7
<2> サ ッ カ ー 競 技	11
<3> テ ニ ス 競 技	16
<4> バ レ ー ボ ー ル 競 技	19
<5> バ ス ケ ッ ト ボ ー ル 競 技	23
<6> 自 転 車 競 技	27
<7> ソ フ ト テ ニ ス 競 技	30
<8> 軟 式 野 球 競 技	32
<9> ソ フ ト ボ ー ル 競 技	36
<10> バ ド ミ ン ト ン 競 技	39
<11> 空 手 道 競 技	43
<12> ボ ウ リ ン グ 競 技	47
<13> ゴ ル フ 競 技	50
4 医療救護について	54
5 韓国選手団の参加について	55
6 開会式（前夜祭）について	56
7 都道府県スポーツ協会一覧	57
8 交通申込先	
【東武トップツアーズ(株)担当支店一覧】	58

1 大会日程と会場一覧

[令和7年3月3日現在]

競技名	競技日程													競技会場	開催地					
	9月																			
	6	7	8	9	10	11	12	13	14	15	16	17	18							
(土)	(日)	月	火	水	木	金	金	(土)	(日)	月	火									
開会式（前夜祭）								△						ANAクラウンプラザホテル	松山市					
水泳	(男女)	●	◎											アクアパレットまつやま	松山市					
サッカー	(男)													北条スポーツセンター陸上競技場	松山市					
														北条スポーツセンター球技場						
															丸山公園陸上競技場	宇和島市				
															あけぼのグラウンド	愛南町				
テニス	(男女)												●	○	○	◎	愛媛県総合運動公園テニスコート	松山市		
バレーボール	(男)													○	○	○	◎	愛媛県総合運動公園体育館	松山市	
														○	○			伊予市しおさい公園伊予市民体育館	伊予市	
	(女)													○				砥部町陶街道ゆとり公園体育館	砥部町	
														○	○	○	◎	西条市総合体育館	西条市	
バスケットボール	(男)													○	○	○	◎	宇和島市総合体育館	宇和島市	
														○	○	○		大洲市総合体育館	大洲市	
	(女)													○	○	○	◎	ツインドーム重信	東温市	
														○	○	○	◎	今治市営中央体育館	今治市	
自転車競技（ロード）	(男女)		◎														愛媛県総合運動公園	松山市		
ソフトテニス	(男女)												●	◎			今治市営スポーツパークテニスコート	今治市		
軟式野球	(男)													●	○	◎	坊っちゃんスタジアム	松山市		
																○	マドンナスタジアム			
															○	○			今治市営球場	今治市
															○				新居浜市営野球場	新居浜市
															○	○			西条市ひうち球場	西条市
															○				上島町いきなスポレク公園蛙石野球場	上島町
															○	○			内子運動公園野球場	内子町
ソフトボール	(男)													○	○	○	◎	王子の森スタジアム	八幡浜市	
														○	○	○		八幡浜市民スポーツパーク		
															○	○	○		西予市営宇和球場	西予市
バドミントン	(男女)												●	○	◎	新居浜市市民体育館	新居浜市			
空手道	(男女)												●	○	◎	愛媛県武道館	松山市			
ボウリング	(男女)												●	○	◎	キスケK I T	松山市			
ゴルフ	(男)			▲	○	◎											滝の宮カントリークラブ	新居浜市		
	(女)				▲	○	◎										エリエールゴルフクラブ松山	松山市		

11市4町 計33会場

△開会式（前夜祭） ●開始式後競技 ▲公式練習 ○競技 ◎競技終了後表彰式

<開催地>松山市、今治市、宇和島市、八幡浜市、新居浜市、西条市、大洲市、伊予市、四国中央市、西予市、東温市、上島町、砥部町、内子町、愛南町

会場地一覧

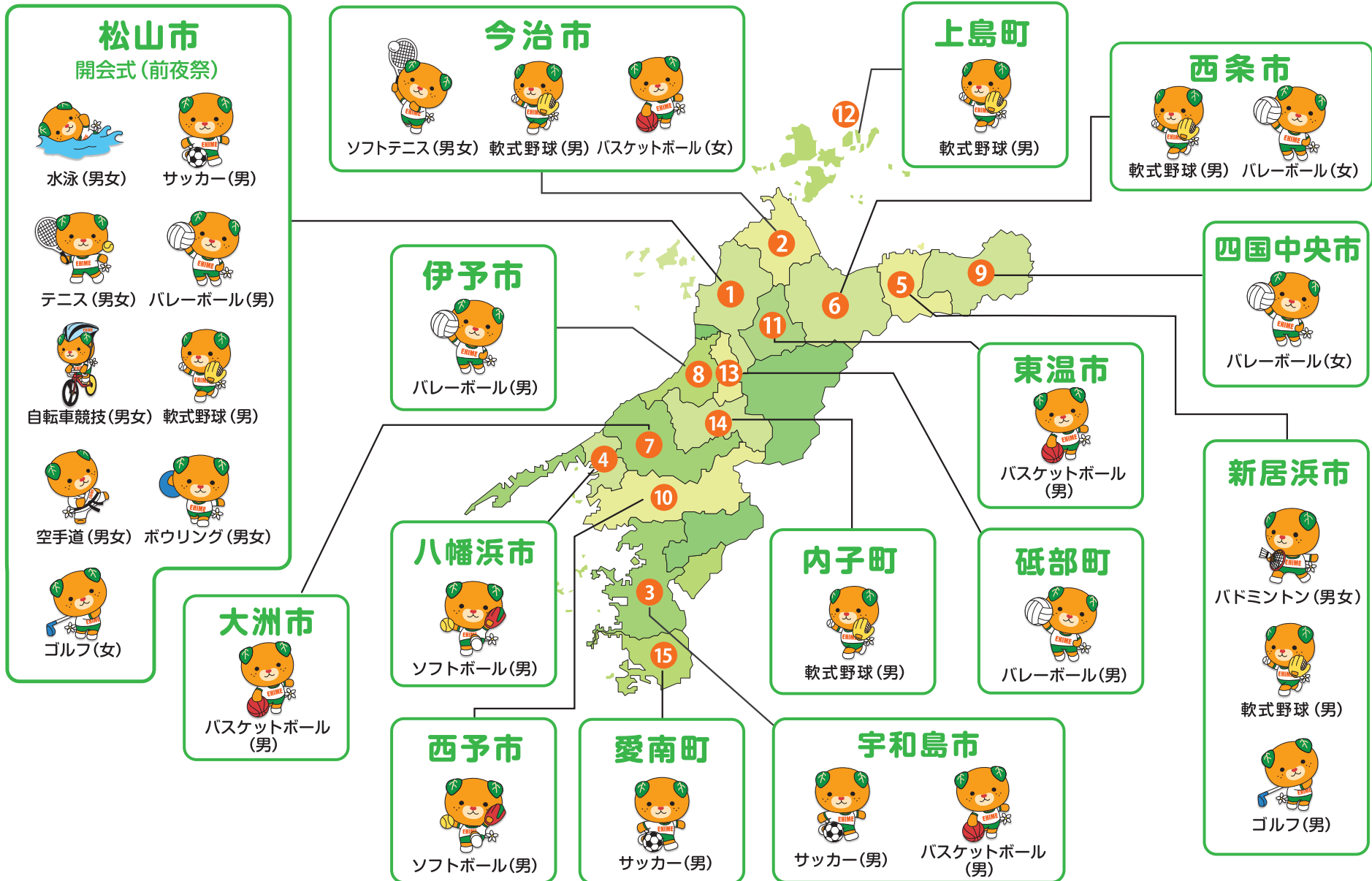

総 則

1. 趣旨

21世紀の国民スポーツの推進を図るにあたっては、国民の一人ひとりがスポーツ文化を豊かに享受することを通して、スポーツが主体的に望ましい社会の実現に貢献するという「スポーツ立国の実現」を目指していくことが重要である。

本大会は、スポーツ愛好者の中で競技志向の高いシニア世代を対象としたスポーツの祭典であり、参加者がフェアプレー精神に基づきお互いに競い合いながらスポーツに親しむことにより、スポーツのより一層の推進を図り、併せて生きがいのある社会の形成と健全な心身の維持・向上に寄与しようとするものである。

2. 主催

公益財団法人日本スポーツ協会 愛媛県 公益財団法人愛媛県スポーツ協会

※各競技会については実施中央競技団体及び会場地市町が主催として加わる。

3. 主管

愛媛県実施競技団体

4. 実施競技

水泳 サッカー テニス バレーボール バasketボール 自転車競技 ソフトテニス 軟式野球
ソフトボール バドミントン 空手道 ボウリング ゴルフ (13 競技)

5. 期日

令和7(2025)年9月20日(土)～9月23日(火・祝) 4日間

※水泳競技は9月6日(土)～7日(日)、自転車競技[ロード]は9月7日(日)、ゴルフ競技は9月8日(月)～12日(金)

6. 会場地

松山市、今治市、宇和島市、八幡浜市、新居浜市、西条市、大洲市、伊予市、四国中央市、西予市、東温市、上島町、砥部町、内子町、愛南町(11市4町、33会場)

7. 参加者

(1)大会の参加者は、監督及び選手、並びに大会役員、競技会役員、競技役員、運営係員とする。

(2)参加者は、日本在住者とし、参加資格、所属都道府県及び年齢制限は次のとおりとする。

①参加資格

ア 各競技の監督及び選手は、所属都道府県の当該競技団体会長が、代表と認め選抜した者であること。

イ 監督、選手の兼任は、同一競技内に限る。

ウ 前記の他、選手については次の通りとする。

I. 参加選手は1人1競技とする。

II. 予選を行う必要のある競技は、都道府県予選、ブロック予選に参加し、これを通過した者。

III. 当該年の国民スポーツ大会(実施中央競技団体が定める場合を除き都道府県予選会・ブロック大会を除くとともに、冬季大会は除く)に選手として参加しない者、または参加しなかった者

エ 監督は、日本スポーツ協会が別に定める「公認スポーツ指導者制度」に基づく、当該競技団体が定める公認資格を有する者とする。

②所属都道府県

所属都道府県は、実施中央競技団体が限定する場合を除き、次の 2 ヶ所のいずれかを選択することができる。

ア 居住地を示す現住所

イ 勤務地

なお、いずれの場合も本人が参加申込書又は手続きに必要な情報を当該都道府県競技団体へ提出した時点を基準とし、提出後に他の都道府県に転居等で移動した場合であっても当該年においては移動前の都道府県に所属するものとする。

③選手の年齢制限

ア 原則として、35 歳以上とし、競技ごとに別に定める。

イ 年齢の計算は、原則として令和 7(2025)年 4 月 1 日を基準とし、競技ごとに別に定める。年齢を区分する種目への参加選手の基準も同様とする。

(3)参加者は、以下の参加上の注意を遵守すること。

- ①参加者は、自ら健康診断を受診する等の健康状態の把握に努めること。また、競技実施前、実施中に体調の変化を感じた場合には、自ら競技の棄権を申し出ること。
- ②参加者各人においても、別途傷害保険に加入することが望ましい。
- ③参加者は、健康保険証(又はマイナ保険証)を持参すること。
- ④緊急時対応のため、各チームの代表者は全参加者の緊急時連絡先を把握しておくこと。
- ⑤薬を常時服用している場合、服用している薬が分かるもの(お薬手帳等)を必ず携行すること。

(4)その他

- ①大会には、日韓スポーツ交流の韓国選手団が参加する。
- ②参加資格等に疑義が生じたときは、日本スポーツ協会及び当該中央競技団体が調査の上処分の必要性が認められる場合は別途定める「参加資格違反に関する処分基準」に基づき日本スポーツ協会において審議・処遇を決定する。
- ③参加申込や大会運営を通じて取得する個人情報および肖像権の取扱いについては、別途「個人情報・肖像権の取扱いについて」に基づくものとし、大会参加申込が完了した時点で、取扱いに関する承諾を得たものとして対応する。

8. 参加申込方法

- (1)各都道府県又はブロックにおいて選抜された者を、都道府県競技団体会長が中央競技団体を通じて、日本スポーツ協会会長宛てに申込みものとする。
- (2)参加申込書は、定められた期限までに所定の様式・方法により、日本スポーツ協会宛てに行う。
- (3)参加申込後に、選手を交代する場合は、速やかに各大会の競技別実施要項所定の様式・方法にて届け出なければならない。
- (4)エントリーリスト・組合せは競技ごとの抽選会後、8 月中旬頃から日本スポーツ協会もしくは実施中央競技団体のホームページにて掲載する。

9. 参加料

- (1) 参加料は、各都道府県競技団体が取りまとめの上、実施中央競技団体を通じて定められた期限までに日本スポーツ協会に納入する。
- (2) 参加料の額は、選手、監督等スタッフ専任者 1 人 8,000 円とする。
なお、商業施設使用競技については、別途、施設負担金を徴収する(額は競技ごとに日本スポーツ協会が別に定める)。
- (3) 納入後の参加料は返金しない。
- (4) 地震・風水害等により大会を中止した場合、旅費・宿泊費の補償はしない。

10. 表彰

- (1) 各競技の各種別、種目などの第 1 位から第 3 位までの者に、それぞれ記念品を授与する。
- (2) 原則として、各競技の各種別、種目などの第 1 位から第 8 位までの者に、それぞれ賞状を授与する。
- (3) 前号については、各競技の各種別、種目などの特性に応じて、実施中央競技団体が日本スポーツ協会と調整の上、別に基準を定めることができるものとする。

11. 宿泊及び交通

- (1) 参加者(監督、選手、大会役員、競技会役員、競技役員)の宿舎、交通の手配は、原則として日本スポーツ協会が指定する旅行会社に依頼することとする。
- (2) 詳細については、別に定める「宿泊・輸送に関する基本要領」に基づき行う。

12. 大会参加章の交付

日本スポーツ協会は、参加者の大会参加意識の啓発及び国民のスポーツ活動を一層推進するため、大会参加章を作成し、参加者(監督、選手、大会役員、競技会役員、競技役員)及び日本スポーツ協会が特に認めた者に交付する。

13. その他

- (1) 参加申込書及び参加料が定められた期限までに指定された場所に到着しない場合は、理由のいかんを問わず、本大会への参加を認めない。
- (2) 日韓スポーツ交流で参加する韓国選手団の参加資格、申込方法等については、別途定める。
- (3) その他の事項については、日本スポーツマスターズ開催基準要項による。

4 医療救護について

1. 会場でケガや発病をしたとき

会場に設けられた救護所で手当を受けてください。

(1) 救護所及び手当について

- ① 救護所には、医師、看護師、日本スポーツ協会公認アスレティックトレーナーが待機し、臨時の応急手当（救急処置）を行います。
- ② 医師、看護師、日本スポーツ協会公認アスレティックトレーナーが医療機関に搬送する必要を認められた時は、救急自動車等で医療機関に搬送します。
- ③ 救護所からの搬送等により医療機関で治療を受ける場合は、必ず健康保険証（又はマイナ保険証）を提示してください。
また、薬を常時服用している場合、服用している薬が分かるもの（お薬手帳等）も必ず携帯してください。
※治療費用は受診者負担となります。

(2) その他

- ① 救護所の場所は、会場内において看板等により示しています。
- ② 会場内には、AEDを設置しています。

2. 宿舎でケガや発病をしたとき

- ① 宿泊先に相談の上、医療機関に問合せをしてから受診してください。
また、大会時に発行する競技別プログラムにて、「夜間・休日急患センター」等の情報を掲載します。
- ② 医療機関で治療を受ける場合は、必ず健康保険証（又はマイナ保険証）を提示してください。
また、薬を常時服用している場合、服用している薬が分かるもの（お薬手帳等）も必ず携帯してください。
※治療費用は受診者負担となります。
※重症の場合や生命にかかわるような症状の場合は、救急車（119番）を要請してください。

3. 傷害保険の加入について

本大会では、日本スポーツ協会にて、選手・監督等の方を対象とした傷害保険に加入しています。

(1) 補償対象と手続きの流れ

大会期間中の急激かつ偶然な外来の事故によるケガにより、会場の救護所で臨時の応急手当（救急処置）を受け、救護所に配置された「救護台帳」に必要事項の記入がなされた方が、原則として補償の対象になります。

補償の対象者として該当し得る方には、大会終了後約1ヶ月後を目処に引受保険会社から具体的な手続きに必要な書類を送付します。

※大会期間中に救護所へ行かず、「救護台帳」への記入がなされなかった場合は、補償の対象とすることができない場合があります。

※「救護台帳」により取得した個人情報、本大会期間中の傷害事故における保険請求業務に使用す
る他、引受保険会社へ提供することがあります。

(2) 補償内容

補償内容	補償額
死亡保険金	3,000万円
後遺障害保険金	90万円～3,000万円 (程度に応じる)
入院保険金	3,600円
通院保険金	2,400円

※補償内容は参加区分により異なります。
(例) 選手・監督の場合(加入者1名につき)
※入院・通院保険は1日につき。
※いずれも事故の日からその日を含めて180日以内を支払い対象とする。
※入院保険は180日が限度、通院保険は90日が限度となる。

5 韓国選手団の参加について

日韓スポーツ交流・成人交歓交流の一環として、韓国選手団が8競技に特別参加します。
また、本大会への特別参加に加え、期間中は開催地のチームなどと交流試合を実施します。
韓国選手団の参加についてご理解いただくとともに、温かいご声援をよろしくお願いいたします。

1. 日韓スポーツ交流

事業概要

日韓スポーツ交流は、「2002年ワールドカップ・サッカー大会」の日本・韓国共同開催決定を契機に、スポーツを通じて両国の親善と友好をより一層深め、更には両国のスポーツ振興と競技力向上を図ることを目的として、日本スポーツ協会が平成9(1997)年度から毎年実施している。

交流事業の種類

- ・青少年スポーツ交流
- ・成人交歓交流
- ・地域交流(都道府県・市区町村交流)

2. 成人交歓交流

事業主体

日本:日本スポーツ協会、韓国:大韓体育会(KSOC)

交流形態

日本選手団は、韓国の生涯スポーツの祭典「全国生活体育大祝典」へ、韓国選手団は「日本スポーツマスターズ」へそれぞれ特別参加する形態にて実施している。

実施競技および人数構成

競技	サッカー 〈男子〉	テニス 〈男女〉	バレー ボール 〈女子〉	バスケット ボール 〈男子〉	ソフト テニス 〈男女〉	軟式 野球 〈男子〉	バドミントン 〈男女〉	ボウリング 〈男女〉	本部 役員	合計 人数
人数	19	18	19	18	22	19	18	18	7	158

【派遣】 日本の成人男女(30～70歳)151名、本部役員7名 計158名

【受入】 韓国の成人男女(35歳以上)151名、本部役員7名 計158名

令和7年(2025年)実施概要

<開催地・実施期間>

区分	人数	開催地	実施期間
派遣	158	全羅南道	4月24日(木)～4月30日(水) 7日間
受入	158	愛媛県	9月18日(木)～9月24日(水) 7日間

【派遣】 韓国の全国生活体育大祝典開催時期

【受入】 日本スポーツマスターズ開催時期

<参加人数>

競技		サッカー 〈男子〉 (19名)	テニス 〈男女〉 (18名)	バレー ボール 〈女子〉 (19名)	バスケット ボール 〈男子〉 (18名)	ソフト テニス 〈男女〉 (22名)	軟式 野球 〈男子〉 (19名)	バドミントン 〈男女〉 (18名)	ボウリング 〈男女〉 (18名)	本部 役員	合計 人数	
派遣	愛媛県 ※1	115名	19	9	19	18	13	19	9	9	7	158
	石川県 ※2	36名	—	9	—	—	9	—	9	9		
受入	韓国選手団	19	18	19	18	22	19	18	18	7	158	

※1 日本スポーツマスターズ2025 開催地

※2 日本スポーツマスターズ2026 開催地

6 開会式（前夜祭）について

日本スポーツマスターズでは、参加者の交流・親睦を図ることを目的とした前夜祭的な開会式を開催いたします。開催地ならではの地元色あふれる演出、美味しい料理や地酒により皆さまをおもてなしいたします。多くの皆さまのご参加をお待ちしております。

期 日 令和 7(2025)年 9 月 19 日(金)

時 間 受付 16:00 開場 16:30 開会 17:00 閉会 19:00(予定)

会 場 ANA クラウンプラザホテル

〒790-8520 愛媛県松山市一番町 3-2-1

◇電車で

JR 松山駅から

・バス(大街道バス停にて下車):約 18 分

・タクシー:約 8 分

・市内電車(大街道電停にて下車):約 12 分

◇バスで

松山空港から

大街道バス停にて下車:約 30 分

◇車で

松山インターチェンジから

所要時間:約 30 分

※料金 最初の 1 時間、500 円。その後 30 分毎に 250 円

※車でお越しの場合は、アルコールの提供はできません。

参加費 1 人 5,500 円(料理、飲物付)

申し込み

- ・各競技参加申込書に添付されている「参加登録 DB」にてお申込ください。
- ・希望者多数の場合は抽選にて参加者を決定し、抽選結果と参加費支払方法を通知します。
- ・当日参加は一切できません。

開会式（前夜祭）の様子〔2024長崎大会〕



7 都道府県スポーツ協会一覧

2025年5月30日現在

団体名	郵便番号	住所	電話番号	
公益財団法人北海道スポーツ協会	062-8572	札幌市豊平区豊平5条11-1-1	北海道立総合体育センター	011-820-1701
公益財団法人青森県スポーツ協会	039-3505	青森市大字宮田字高瀬22-2		017-764-6675
公益財団法人岩手県スポーツ協会	020-0133	盛岡市青山4-13-30		019-648-0400
公益財団法人宮城県スポーツ協会	981-0122	宮城郡利府町菅谷字館40-1	セキスイハイムサブアリーナ2階	022-356-1125
公益財団法人秋田県スポーツ協会	010-0974	秋田市八橋運動公園1-5	秋田県スポーツ科学センター	018-864-8090
公益財団法人山形県スポーツ協会	990-2412	山形市松山2-11-30		023-625-5740
公益財団法人福島県スポーツ協会	960-8043	福島市中町8-2	福島県自治会館6階	024-521-7896
公益財団法人茨城県スポーツ協会	310-0911	水戸市見和1-356-2	茨城県水戸生涯学習センター分館内	029-303-7222
公益財団法人栃木県スポーツ協会	321-0152	宇都宮市西川田4丁目1-1	カンセキスタジアムとちぎ内	028-680-7771
公益財団法人群馬県スポーツ協会	371-0047	前橋市関根町800	ALSOK ぐんま総合スポーツセンター内	027-234-5555
公益財団法人埼玉県スポーツ協会	362-0031	上尾市東町3-1679	スポーツ総合センター	048-779-5895
公益財団法人千葉県スポーツ協会	263-0011	千葉市稲毛区天台町323	県スポーツ科学総合センター内2階	043-254-0023
公益財団法人東京都スポーツ協会	160-0013	新宿区霞ヶ丘町4番2号	JAPAN SPORT OLYMPIC SQUARE 10階	03-6804-8243
公益財団法人神奈川県スポーツ協会	221-0855	横浜市神奈川区三ツ沢西町3-1	県立スポーツ会館内	045-311-0653
公益財団法人山梨県スポーツ協会	400-0836	甲府市小瀬町840		055-243-3111
公益財団法人新潟県スポーツ協会	950-0933	新潟市中央区清五郎67-12	デンカビッグスワンスタジアム内	025-287-8600
公益財団法人長野県スポーツ協会	380-0872	長野市大字南長野字聖徳545-1	県立スポーツ会館内	026-235-3483
公益財団法人富山県スポーツ協会	939-8252	富山市秋ヶ島183	富山県総合体育センター	076-461-7138
公益財団法人石川県スポーツ協会	920-0355	金沢市稚日野町北222	いしかわ総合スポーツセンター内	076-268-3100
公益財団法人福井県スポーツ協会	918-8027	福井市福町3-20	福井県運動公園事務所内	0776-34-2719
公益財団法人静岡県スポーツ協会	422-8004	静岡市駿河区国吉田5-1-1		054-265-6464
公益財団法人愛知県スポーツ協会	460-0007	名古屋市中区新栄1-49-10	県教育会館内	052-264-1010
公益財団法人三重県スポーツ協会	510-0261	鈴鹿市御園町1669	県営鈴鹿スポーツガーデン	0593-72-3880
公益財団法人岐阜県スポーツ協会	502-0817	岐阜市長良福光大野2675-28	岐阜メモリアルセンター内	058-297-2567
公益財団法人滋賀県スポーツ協会	520-0807	大津市松本1丁目2-20	滋賀県農業教育情報センター4階	077-521-8001
公益財団法人京都府スポーツ協会	601-8047	京都市南区東九条下殿田町70	京都府スポーツセンター内	075-692-3455
公益財団法人大阪府スポーツ協会	556-0011	大阪市浪速区難波中3-4-36	大阪府立体育会館内	06-6643-5234
公益財団法人兵庫県スポーツ協会	651-0083	神戸市中央区浜辺通5-1-14	神戸商工貿易センタービル5階	078-200-4165
公益財団法人奈良県スポーツ協会	630-8501	奈良市登大路町30	県くらし創造部スポーツ振興課内	0742-22-5791
公益社団法人和歌山県スポーツ協会	640-8262	和歌山市湊通丁北1-2-1		073-431-3982
公益財団法人鳥取県スポーツ協会	680-8570	鳥取市東町1-220	鳥取県議会棟別館内	0857-26-7802
公益財団法人島根県スポーツ協会	690-0015	松江市上乃木10-4-2		0852-21-5364
公益財団法人岡山県スポーツ協会	700-0012	岡山市北区いずみ町2-1-3	ジップアリーナ岡山 岡山県広域スポーツセンター内	086-256-7101
公益財団法人広島県スポーツ協会	730-0011	広島市中区基町4-1	県立総合体育館内	082-221-4600
公益財団法人山口県スポーツ協会	753-8501	山口市滝町1-1	県政資料館2階	083-933-4697
公益財団法人香川県スポーツ協会	760-0004	高松市西宝町2-6-40	県教育会館4階	087-833-1580
公益財団法人徳島県スポーツ協会	772-0017	鳴門市撫養町立岩字四枚61番地	鳴門・大塚スポーツパーク内	088-684-3660
公益財団法人愛媛県スポーツ協会	790-0843	松山市道後町2-9-14	県民文化会館別館内	089-911-1199
公益財団法人高知県スポーツ協会	780-0850	高知市丸ノ内1-7-52		088-873-6263
公益財団法人福岡県スポーツ協会	812-0852	福岡市博多区東平尾公園2-1-4	県立スポーツ科学情報センター内	092-629-3535
公益財団法人佐賀県スポーツ協会	849-0923	佐賀市日の出2-1-11	県スポーツ会館内	0952-30-7716
公益財団法人長崎県スポーツ協会	852-8118	長崎市松山町2-5	県営野球場内	095-845-2083
公益財団法人熊本県スポーツ協会	861-8012	熊本市平山町2776	県民総合運動公園陸上競技場内	096-388-1581
公益財団法人大分県スポーツ協会	870-0908	大分市青葉町1番地	大洲総合運動公園 スポーツ交流館内	097-504-0888
公益財団法人宮崎県スポーツ協会	889-2151	宮崎市大字熊野字島山1443-12	宮崎県総合運動公園内	0985-58-5633
公益財団法人鹿児島県スポーツ協会	890-0062	鹿児島市与次郎1-4-20		099-255-0146
公益財団法人沖縄県スポーツ協会	900-0026	那覇市奥武山町51-2	沖縄県体協スポーツ会館	098-857-0017

8 交通申込先

【東武トップツアーズ(株)担当支店一覧】

大会ご参加者のＪＲ・航空機・高速バス・貸切バスなどの交通機関の予約手配は、最寄りの東武トップツアーズ株式会社担当支店までご相談ください。

※宿泊についてはインターネットのみでのお申込みとなります。日本スポーツ協会より中央競技団体を通して、都道府県競技団体に別途配布する「宿泊・交通の案内」をご参照いただき、インターネット登録システムを利用し、宿泊の予約登録を行ってください。

予約登録の受付は2025年6月16日（月）（競技により異なる）から開始いたします。

お電話でのお申込みは、受付けておりません。

No.	都道府県	所在地 (営業時間)	連絡先
	担当支店名		
1	北海道	〒060-0051 札幌市中央区南一条東1-3 (パークイースト札幌7F) (平日 09:30~17:30 土日祝日休み)	TEL: 050-9001-6580 FAX: 011-222-4357
	札幌支店		
2	青森	〒030-0862 青森市古川2-20-6 (AQUA古川2丁目ビル2F) (平日 09:30~17:30 土日祝日休み)	TEL: 050-9001-8570 FAX: 017-722-1561
	青森支店		
3	岩手	〒020-0034 盛岡市盛岡駅前通16-21(盛岡駅前通ビル4F) (平日 09:30~17:30 土日祝日休み)	TEL: 050-9001-8574 FAX: 019-653-2093
	盛岡支店		
4	宮城	〒980-0021 仙台市青葉区中央1-6-18 (山一仙台中央ビル3F) (平日 09:30~17:30 土日祝日休み)	TEL: 050-9001-8563 FAX: 022-265-5765
	仙台支店		
5	秋田	〒010-0951 秋田市山王2-1-40 (田口ビル3F) (平日 09:30~17:30 土日祝日休み)	TEL: 050-9001-8580 FAX: 018-866-0177
	秋田支店		
6	山形	〒990-0039 山形市香澄町2-2-31 (カーニープレイス山形ビル7F) (平日 09:30~17:30 土日祝日休み)	TEL: 050-9001-8583 FAX: 023-641-1019
	山形支店		
7	福島	〒960-8031 福島市栄町6-6 (福島セントランドビル9F) (平日 09:30~17:30 土日祝日休み)	TEL: 050-9001-8585 FAX: 024-522-0051
	福島支店		
8	茨城	〒310-0803 水戸市城南2-1-20 (井門水戸ビル6F) (平日 09:30~17:30 土日祝日休み)	TEL: 050-9001-8722 FAX: 029-224-9253
	水戸支店		
9	栃木	〒320-0026 宇都宮市馬場通り2-1-1(メットライフ宇都宮スクエア5F) (平日 09:30~17:30 土日祝日休み)	TEL: 050-9001-8727 FAX: 028-636-7760
	宇都宮支店		
10	群馬	〒370-0828 高崎市宮元町212 (高崎宮元町ビル9F) (平日 09:30~17:30 土日祝日休み)	TEL: 050-9001-8731 FAX: 027-325-3913
	高崎支店		
11	埼玉	〒330-0801 さいたま市大宮区土手町1-2 (J A 共済埼玉ビル8F) (平日 09:30~17:30 土日祝日休み)	TEL: 050-9001-8736 FAX: 048-642-3680
	さいたま支店		
12	千葉	〒260-0028 千葉市中央区新町18-10 (千葉第一生命ビル5F) (平日 09:30~17:30 土日祝日休み)	TEL: 050-9001-8739 FAX: 043-243-1975
	千葉支店		
13	東京	〒108-0075 港区港南1-8-15 (Wビル18F) (平日 09:00~18:00 土日祝日休み)	TEL: 050-9000-5005 FAX: 03-6279-2405
	東京スポーツ営業部		
14	神奈川	〒231-0021 横浜市中区日本大通18 (KRCビル7F) (平日 09:30~17:30 土日祝日休み)	TEL: 050-9001-8749 FAX: 045-307-4892
	横浜支店		
15	新潟	〒950-0912 新潟市中央区南笹口1-1-54 (日生南笹口ビル5F) (平日 09:30~17:30 土日祝日休み)	TEL: 050-9001-8753 FAX: 025-243-2255
	新潟支店		
16	山梨	〒400-0031 甲府市丸の内1-17-10 (東武穴水ビル7F) (平日 09:30~17:30 土日祝日休み)	TEL: 050-9001-8755 FAX: 055-226-0318
	甲府支店		
17	富山	〒930-0029 富山市本町9-10 (大同生命富山ビル7F) (平日 09:30~17:30 土日祝日休み)	TEL: 050-9001-2138 FAX: 076-441-6790
	富山支店		
18	石川	〒920-0024 金沢市西念1-1-3 (コンフィデンス金沢4F) (平日 09:30~17:30 土日祝日休み)	TEL: 050-9001-9681 FAX: 076-222-0147
	金沢支店		
19	福井	〒910-0023 福井市順化1-2-1(福井テラス7F) (平日 09:30~17:30 土日祝日休み)	TEL: 050-9001-9684 FAX: 0776-25-0414
	福井支店		
20	長野	〒380-0823 長野市南千歳1丁目10-6 (東邦ビル6F) (平日 09:30~17:30 土日祝日休み)	TEL: 050-9001-9686 FAX: 026-228-3346
	長野支店		
21	長野	〒399-4431 伊那市西春近2916-1 (長野日報ビル1F) (平日 09:30~17:30 土日祝日休み)	TEL: 050-9001-9690 FAX: 0265-73-9546
	伊那支店		
22	岐阜	〒500-8842 岐阜市金町6-6 (ニッセイ岐阜ビル9F) (平日 09:30~17:30 土日祝日休み)	TEL: 050-9001-9695 FAX: 058-263-5805
	岐阜支店		
23	静岡	〒420-0859 静岡市葵区栄町3-1 (あいおいニッセイ同和損保静岡第一ビル10F) (平日 09:30~17:30 土日祝日休み)	TEL: 050-9001-9697 FAX: 054-252-9509
	静岡支店		
24	愛知	〒441-8061 豊橋市藤沢町141 (ホリディ・スクエア内) (平日 09:30~17:30 土日祝日休み)	TEL: 050-9001-9703 FAX: 0532-47-0198
	豊橋支店		
25	愛知	〒460-0002 名古屋市中区丸の内2-18-25 (丸の内K Sビル11F) (平日 09:30~17:30 土日祝日休み)	TEL: 050-9001-9705 FAX: 052-232-1968
	名古屋支店		

No.	都道府県	所在地 (営業時間)	連絡先
	担当支店名		
26	三重	〒514-0004 津市栄町2-312 (日進三重ビル5F) (平日 09:30~17:30 土日祝日休み)	TEL: 050-9001-9701 FAX: 059-221-3332
	三重支店		
27	滋賀	〒525-0031 草津市若竹町7-10 (KB212F) (平日 09:30~17:30 土日祝日休み)	TEL: 050-9001-6304 FAX: 077-565-0112
	滋賀支店		
28	京都	〒600-8107 京都市下京区五条通新町東入る東紡屋町186 (ヤサカ五条ビル9F) (平日 09:30~17:30 土日祝日休み)	TEL: 050-9001-8771 FAX: 075-341-1878
	京都支店		
29	大阪	〒530-0004 大阪市北区堂島浜2-2-28 (堂島アクシビル7階) (平日 09:30~17:30 土日祝日休み)	TEL: 06-6344-3184 FAX: 06-6344-3953
	大阪法人事業部		
30	兵庫	〒651-0087 神戸市中央区御幸通6-1-20 (ジテックスアセントビル3F) (平日 09:30~17:30 土日祝日休み)	TEL: 050-9001-9782 FAX: 078-221-1567
	神戸支店		
31	奈良	〒630-8115 奈良市大宮町6-2-19 (奈良東京海上日動ビルディング2F) (平日 09:30~17:30 土日祝日休み)	TEL: 050-9001-6307 FAX: 0742-32-1172
	奈良支店		
32	和歌山	〒640-8331 和歌山市美園町3-32-1 (損保ジャパン和歌山ビル6F) (平日 09:30~17:30 土日祝日休み)	TEL: 050-9001-6309 FAX: 073-424-1683
	和歌山支店		
33	鳥取	〒680-0845 鳥取市富安2-159 (久本ビル6F) (平日 09:30~17:30 土日祝日休み)	TEL: 050-9002-5454 FAX: 0857-27-3327
	鳥取支店		
34	島根	〒690-0061 松江市白潟本町13-4 (大樹生命松江ビル7F) (平日 09:30~17:30 土日祝日休み)	TEL: 050-9002-5456 FAX: 0852-23-0433
	松江支店		
35	岡山	〒700-8619 岡山市北区磨屋町10-20 (磨屋町ビル8F) (平日 09:30~17:30 土日祝日休み)	TEL: 050-9002-5458 FAX: 086-224-1645
	岡山支店		
36	広島	〒730-0035 広島市中区本通6-11 (明治安田生命広島本通ビル6F) (平日 09:30~17:30 土日祝日休み)	TEL: 050-9002-5442 FAX: 082-542-1333
	広島支店		
37	山口	〒754-0014 山口市小郡高砂町3-26 (ナガオビル4F) (平日 09:30~17:30 土日祝日休み)	TEL: 050-9002-5460 FAX: 083-972-5464
	山口支店		
38	徳島	〒770-0841 徳島市八百屋町3-26 (ゲートウェイ徳島ビル6F) (平日 09:30~17:30 土日祝日休み)	TEL: 050-9002-5470 FAX: 088-622-9703
	徳島支店		
39	香川	〒760-0023 高松市寿町2-2-10 (高松寿町プライムビル8F) (平日 09:30~17:30 土日祝日休み)	TEL: 050-9002-5462 FAX: 087-851-6535
	高松支店		
40	愛媛	〒790-0003 松山市三番町4-11-6 (KH三番町プレイス2F) (平日 09:30~17:30 土日祝日休み)	TEL: 050-9002-5466 FAX: 089-947-3809
	松山支店		
41	高知	〒780-0822 高知市はりまや町2-2-11 (AIG高知ビル7F) (平日 09:30~17:30 土日祝日休み)	TEL: 050-9002-5468 FAX: 088-825-0170
	高知支店		
42	福岡	〒810-0001 福岡市中央区天神3-11-1 (天神武藤ビル4F) (平日 09:30~17:30 土日祝日休み)	TEL: 050-9001-9760 FAX: 092-739-7773
	福岡支店		
43	佐賀	〒840-0801 佐賀市駅前中央1-6-25 (佐賀東京海上日動ビルディング4F) (平日 09:30~17:30 土日祝日休み)	TEL: 050-9001-9765 FAX: 0952-29-6005
	佐賀支店		
44	長崎	〒850-0033 長崎市万才町7-1 (TBM長崎ビル12F) (平日 09:30~17:30 土日祝日休み)	TEL: 050-9001-9767 FAX: 095-821-7395
	長崎支店		
45	熊本	〒860-0843 熊本市中央区草葉町4-20 (AIG熊本ビル2F) (平日 09:30~17:30 土日祝日休み)	TEL: 050-9001-9770 FAX: 096-324-5735
	熊本支店		
46	大分	〒870-0034 大分市都町1-1-19 (あいおいニッセイ同和損保大分ビル2F) (平日 09:30~17:30 土日祝日休み)	TEL: 050-9001-9772 FAX: 097-538-1487
	大分支店		
47	宮崎	〒880-0805 宮崎市橋通東3-1-47 (宮崎プレジデントビル4F) (平日 09:30~17:30 土日祝日休み)	TEL: 050-9001-9774 FAX: 0985-29-3010
	宮崎支店		
48	鹿児島	〒890-0053 鹿児島市中央町26-1 (南国アネックスビル4F) (平日 09:30~17:30 土日祝日休み)	TEL: 050-9001-9776 FAX: 099-257-0115
	鹿児島支店		
49	沖縄	〒900-0015 那覇市久茂地1-12-12(ニッセイ那覇センタービル10F) (平日 09:30~17:30 土日祝日休み)	TEL: 050-9001-9778 FAX: 098-868-8842
	沖縄支店		

【大会宿泊・輸送本部】

名称	所在地	連絡先
東武トップツアーズ株式会社 広島支店 日本スポーツマスターズ2025 愛媛大会宿泊・輸送本部	〒730-0035 広島県広島市中区本通6-11 明治安田生命広島本通ビル6階 (平日9:30~17:30 土日祝日休み)	TEL: 050-9002-5442 FAX: 082-542-1333

主催

公益財団法人日本スポーツ協会

〒160-0013 東京都新宿区霞ヶ丘町4番2号 T E L .03-6910-5810
JAPAN SPORT OLYMPIC SQUARE 11階 F A X .03-6910-5820
スポーツプロモーション部プロモーション課

日本スポーツマスターズ2025愛媛大会実行委員会事務局

〒790-8570 愛媛県松山市一番町四丁目4 T E L .089-968-2429
愛媛県観光スポーツ部スポーツ局地域スポーツ課 F A X .089-947-5721

公益財団法人愛媛県スポーツ協会

〒790-0843 愛媛県松山市道後町2丁目9-14 別館 T E L .089-911-1199
F A X .089-911-0234

実施競技団体

公益財団法人日本水泳連盟

〒160-0013 東京都新宿区霞ヶ丘町4番2号 T E L .03-6812-9061
JAPAN SPORT OLYMPIC SQUARE 8階 F A X .03-6812-9062

公益財団法人日本サッカー協会

〒112-0004 東京都文京区後楽1丁目4-18 T E L .050-2018-1990
トヨタ東京ビル F A X .03-3830-2005

公益財団法人日本テニス協会

〒160-0013 東京都新宿区霞ヶ丘町4番2号 T E L .03-6812-9271
JAPAN SPORT OLYMPIC SQUARE 7階 F A X .03-6812-9275

公益財団法人日本バレーボール協会

〒151-0051 東京都渋谷区千駄ヶ谷1-30-8 T E L .03-5786-2107
ダヴィンチ千駄ヶ谷内 F A X .03-5786-2109

公益財団法人日本バスケットボール協会

〒112-0004 東京都文京区後楽1-7-27 T E L .03-4415-2020
後楽鹿島ビル6階 F A X .03-4415-2021

公益財団法人日本自転車競技連盟

〒141-0021 東京都品川区上大崎3-3-1 T E L .03-6277-2690
自転車総合ビル5階 F A X .03-6277-2691

公益財団法人日本ソフトテニス連盟

〒140-0014 東京都品川区大井1-16-2-201 T E L .03-6417-1654
F A X .03-6417-1664

公益財団法人全日本軟式野球連盟

〒151-0051 東京都渋谷区千駄ヶ谷4-27-7 T E L .03-3404-8831
軟式野球会館 F A X .03-3479-2523

公益財団法人日本ソフトボール協会

〒160-0013 東京都新宿区霞ヶ丘町4番2号 T E L .03-5843-0480
JAPAN SPORT OLYMPIC SQUARE 10階 F A X .03-5843-0485

公益財団法人日本バドミントン協会

〒160-0013 東京都新宿区霞ヶ丘町4番2号 T E L .03-6434-5141
JAPAN SPORT OLYMPIC SQUARE 7階 F A X .03-6434-7715

公益財団法人全日本空手道連盟

〒135-8538 東京都江東区辰巳1-1-20 T E L .03-5534-1951
日本空手道会館 F A X .03-5534-1952

公益財団法人 JAPAN BOWLING

〒160-0013 東京都新宿区霞ヶ丘町4番2号 T E L .03-6804-5605
JAPAN SPORT OLYMPIC SQUARE 5階 F A X .03-6804-5606

公益財団法人日本ゴルフ協会

〒104-0032 東京都中央区八丁堀2丁目24番2号 T E L .03-6275-2644
八丁堀第一生命ビル4階 F A X .03-6275-2642



GOLF



SWIMMING



SOCCER



BOWLING



TENNIS



KARATEDO



JAPAN GAMES MASTERS



VOLLEYBALL



BADMINTON



BASKETBALL



SOFTBALL



BASEBALL



SOFT TENNIS



CYCLING



JSPO
Japan Sport Association